LE PETIT JOURNAL DE LA VALLA

Bulletin d'information municipal

Site : http://www.la-valla-en-gier.fr

N° 98
MARS 2026
Bulletin municipal (La Valla-en-Gier) ISSN 3099-9928

LE MOT DU MAIRE

Chères Vallaudes, chers Vallauds,
C'est avec un peu de tristesse, mais sagesse et lucidité, que je m'adresse à vous pour la dernière fois. En effet, élu depuis près de 40 ans et Maire pendant 25 ans, il est de mon devoir de laisser la place à une nouvelle équipe municipale. J'ai exercé ces mandats avec passion, en essayant d'être bienveillant avec vous tous. Certes, j'ai pu en décevoir certains car il n'est pas facile de dire « oui » à tout et à tous. En effet, l'intérêt collectif prime sur les intérêts personnels. Néanmoins, avec mes différentes équipes, nous avons essayé d'être à l'écoute de vos desideratas et des besoins vitaux pour la commune.
Je profite de l'occasion pour les remercier chaleureusement pour leur soutien, leurs compétences respectives, leur aide. Oui, la fonction de Maire est passionnante, bon nombre d'élus disent que c'est la plus enrichissante. Néanmoins, il ne s'agit pas d'un long fleuve tranquille ! Il y a des hauts et des bas, mais avec le temps qui passe, je ne retiendrai que les satisfactions. Oui, il faut du temps pour mener à bien un projet ; parfois plusieurs années. Etudes préliminaires, avant projets, sources de financement, appels d'offres, exécution, etc…Mais quel plaisir de voir l'aboutissement.
Tous ces projets ont nécessité d'avoir des agents communaux de qualité ; car le Maire et la secrétaire de Mairie forment un duo complémentaire. Il en est de même avec les agents techniques.
Je profite de l'occasion pour les remercier chaleureusement pour leur sens du service rendu à la population. Je cite : Michèle PEREZ, Yvonne FARA, Jojo GINOT, Dadou FAURE, Cathy CELLE-FLACHAT, Nathalie SALQUE, Claire DAUMY, Roland FREYCON, Maxime MERIAT, Yves JOURDAN, sans oublier les équipes de jeunes qui sont venus prêter main forte en période estivale.
Je terminerai en remerciant Jean-Guillaume RIVAT qui a accepté de conduire une liste mais aussi celles et ceux qi ont accepté d'y figurer pour apporter leur contribution et leurs compétences à la collectivité. Je leur souhaite pleine réussite.
Je formule le vœu que cette élection municipale connaisse une forte mobilisation électorale car c'est important ! Vallaudes et Vallauds : mobilisez-vous.
Ce n'est pas une fin, mais un commencement…Qu'il soit le meilleur possible pour notre commune. Je vous dis « au revoir ».

Votre Maire
Jean-Claude FLACHAT

MICRO CRECHE
LA VALLA EN GIER

Micro Crèche éco citoyenne près de Saint-Étienne

BÉBÉ ET COMPAGNIE - LA CLÉ DES CHAMPS

Micro Crèche la Clé des Champs pour bambins de 2 mois et demi à 3 ans toute la semaine de 7h30 à 18h30 et de 4 ans à 6 ans les mercredis selon les disponibilités.
2 bis Rue du frère François
Structure Eco citoyenne et Eco Responsable
Pour toute demande d'inscription,

Vous pouvez nous contacter au
NOUVEAU N° TELEPHONE
04 27 40 58 47.
06-51-12-17-72 ou par mail
contact@bebe-et-compagnie.fr
Site web : www.bebe-et-compagnie.fr

COMITE DES FÊTES

MARCHÉ DE NOËL 2025

Retour sur le marché de noël des 12 et 13 décembre dernier. Le temps clément et ensoleillé nous aurait fait penser à un début de printemps, les visiteurs étaient au rendez-vous, bonne fréquentation dans la moyenne même si l'on a ressenti une baisse sur la consommation à la buvette et un plus petit budget vers les exposants. Nos enfants de l'école et leurs maitresses toujours bien attachés à la tradition des décorations de sapins.

Nos vendeurs alimentaires ont été plutôt satisfaits avec une vraie ambiance de noël (sans la neige). Le père-noël n'a pas manqué à son devoir, il nous a bien rendu visite et cette année et nous a fait la surprise de venir accompagné d'une elfe.

Un grand merci à tous les bénévoles présents du mercredi au dimanche, merci également à Alexandre et les danseurs et danseuses de Jump'Style, merci à nos deux accordéonistes Jeannot et Albino pour leur prestation et bien évidemment un grand merci à nos visiteurs.

REMERCIEMENTS

Vendredi 16 janvier a eu lieu la soirée des remerciements des bénévoles. Une cinquantaine de personnes a répondu présent.

Après le discours du président et le bilan financier de la trésorière, l'apéritif était lancé suivi d'une succulente paëlla préparée par Jean-Louis DURIEU.

ASSEMBLÉE GÉNÉRALE

Elle s'est déroulée le 6 février. Comme le stipule les statuts de notre association, les membres du bureau, cette année étaient sortants, une élection a eu lieu, personne ne s'est présenté, à la suite du vote le bureau reste inchangé : Président Pierre DURIEU, trésorière : Isabelle COURBON, vice-trésorière : Danielle PICHON, secrétaire : Joanna VIVALDI, vice-secrétaire : Véronique BONCHE, président d'honneur : Michel LEGRAND et le conseil d'administration comme suit : Christian BARRE, Paul CHERBLANC, Véronique BLAZY-FOUCAUT, Michel ROSATI.

A déplorer le peu de personnes qui ont fait le déplacement, les présidents des autres associations étaient pourtant les bienvenus pour pouvoir échanger sur nos futures manifestations...

Nous recrutons, que tu aies plein d'idées ou que tu n'en aies pas, tu as plein d'énergie et du fun, tu oses ou tu n'oses pas. N'hésite pas à venir au comité...

PROGRAMME 2026 :

A **ne pas manquer : Le samedi 7 mars 2026**

A partir de 19h30 Salle Marie Badard, la Valla-en-Gier.

Venez passer un bon moment avec, dès 21h, le groupe GREEN BIRD, de Saint-Etienne, (autre formation du groupe WEASEL), dans une ambiance pub avec de la musique irlandaise.

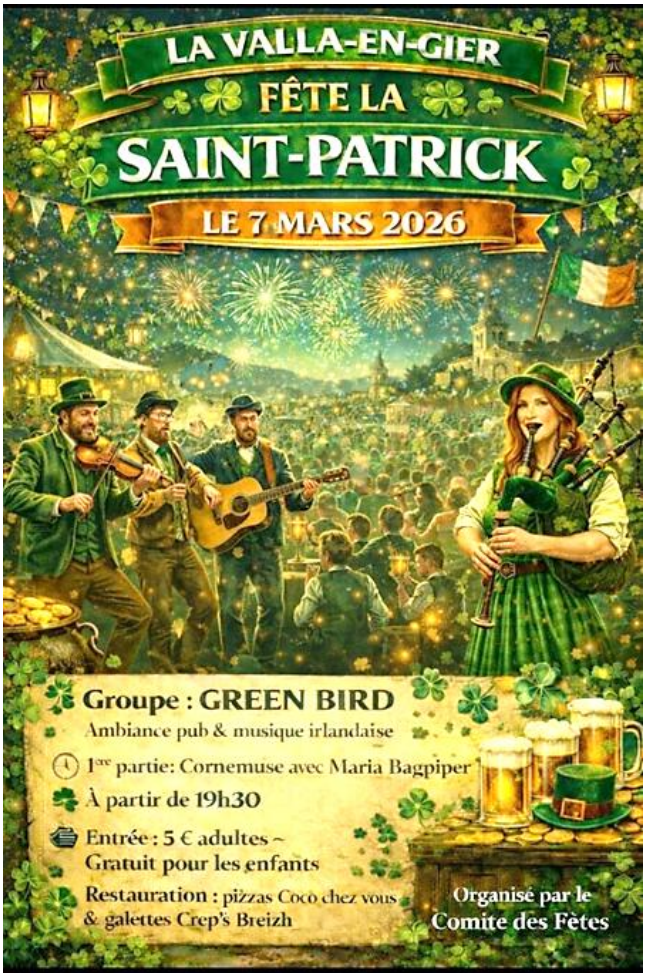

En première partie, à 20h, la sonneuse Maria Bagpiper de Limoges et sa cornemuse, une première à la Valla-en-Gier, ça va envoyer du lourd.

Bien sûr qui dit Saint-Patrick, dit buvette avec 4 sortes de bières (blonde, Ambré de St-Genest-Malifaux, fruits rouges et blanche fournies par les établissements Jullien de Pélussin) et softs.

Côté restauration Coco chez vous avec ses délicieuses pizzas et Crêp'breizh avec ses succulentes galettes sucrées et salées 🍯, mais aussi barbe à papa, churros, crêpes etc...

L'entrée est à 5€ pour les adultes et gratuit pour les enfants.

Venez avec une petite touche de vert ..

Sécurité assurée.

Paiements acceptés : espèces, chèques et CB.

Dimanche 24 mai
Marche des p'tits Vallauds

Organisée par l'OGEC et l'école Notre-Dame - des-Victoires.

Nous serons à la logistique pour cette journée.

Les bénéfices seront reversés à l'école et à l'association Maé.

Vendredi 19 juin : Fête de la musique, place de l'église avec le duo One Heart.

Samedi 11 juillet : Bal en extérieur.

Dimanche 30 Août : La Vallaude.

Samedi 31 octobre : Halloween.

11 et 12 décembre : Marché de noël.

On compte sur vous plus que jamais...

CHORALE L'ANDEOLAISE

La chorale l'Andéolaise vous invite à son **concert annuel le dimanche après-midi 3 mai 2026.**
La participation est libre.

Si vous pratiquez un instrument ou si vous chantez, vous êtes cordialement invités à participer activement à cet après-midi musical. Nous serons alors heureux de vous accueillir et de vous intégrer à notre programme Nous en informer au plus tard mi-avril.

Pour tout renseignement complémentaire vous pouvez contacter l'un ou l'une des choristes ou Jean-Paul Tardy tardyjp4442@gmail.com

Renseignements : J-Paul Tardy
tardyjp4442@gmail.com

FAMILLES RURALES

Familles rurales Vivre mieux ! | ASSOCIATION LOIRE SERVICES

Accueil Périscolaire

Deux semaines de carnaval et de bonne humeur au centre de loisirs

Durant les vacances scolaires de février 2026, le centre de loisirs Familles Rurales Loire Services a accueilli les enfants de 3 à 10 ans, venus de la commune et des alentours. Répartis en deux groupes d'âge – les 3-6 ans et les 6 ans et plus – ils ont vécu deux semaines riches en découvertes autour du thème « Carnaval autour du monde ». Malgré une météo peu favorable, l'enthousiasme des enfants et l'énergie de l'équipe d'animation ont largement compensé la grisaille hivernale.

La première semaine a emmené les enfants en France et à la Nouvelle-Orléans. Les plus jeunes ont découvert les carnavals du monde à travers des jeux sportifs, des ateliers créatifs et un atelier cuisine avec la réalisation de gâteaux mille-crêpes. Les plus grands ont fabriqué "Monsieur Carnaval", participé à des jeux revisités comme les chaises musicales et le « 1, 2, 3 soleil » version carnaval, avant de relever le défi du grand jeu « Sauvons le carnaval de la Nouvelle-Orléans ! ». La sortie à la journée à l'Île aux Délires a constitué un moment fort très apprécié de tous.

La deuxième semaine a transporté les enfants au Brésil et à Venise. Initiation aux arts du cirque avec l'école Les Kipouni's, confection de canons à confettis, atelier cuisine spécial Mardi gras et déambulation déguisée dans le village ont rythmé les premiers jours.

Les enfants ont également laissé parler leur créativité avec la réalisation d'une fresque de perroquets et la fabrication de masques de Venise. La semaine s'est clôturée dans la joie avec une danse du carnaval suivi d'un goûter partagé avec les parents.

Ces deux semaines ont été placées sous le signe du partage, de la créativité et du vivre-ensemble. Une belle réussite pour le centre de loisirs, qui a su offrir aux enfants des vacances festives, colorées et pleines de souvenirs.

ÉCOLE NOTRE DAME DES VICTOIRES

OGEC LA VALLA EN GIER

Nouveauté 2026

TOUS EN MARCHE POUR NOTRE ÉCOLE

Nous organisons le dimanche 24 mai prochain une journée marche, en partenariat avec l'association
« Petite traversée pour Maé » (1 euro par inscription sera reversé à l'association) et avec la collaboration du Comité des Fêtes du village. Trois parcours de 4 km, 9 km et 17 km seront proposés afin de s'adresser au plus grand nombre
et de valoriser notre territoire largement. Dans ce but également, des lieux patrimoniaux seront ouverts à la visite tout au long des parcours. Nous sommes en réflexion pour ponctuer les parcours de pauses gourmandes mettant en valeur nos artisans et produits locaux. La nature sera bien évidemment à l'honneur déjà par le cadre exceptionnel dans lequel nous vivons, mais également par la proposition d'une découverte de la flore locale.
Pour mener à bien ce projet ambitieux, nous recherchons des bénévoles.

N'hésitez pas à nous contacter pour plus de renseignements à l'adresse
: benevoles.marchelavalla@gmail.com.

Nous avons besoin de personnes nous aidant pour la communication de l'évènement, pour le balisage et la finalisation des parcours et enfin pour la préparation et la gestion des ravitaillements et buvette à l'arrivée.

Les bénéfices des événements OGEC contribueront au fonctionnement de l'école et donc au bien-être de nos élèves.

Nous vous attendons donc nombreux !

SOIREE REPAS CONCERT

SAMEDI 28 MARS 2026 –19H30

SALLE MARIE BADARD

SVP, Chèque à l'ordre de l'OGEC ou espèces
Pour nous contacter, ogec.valla@outlook.fr,
Des infos illiwap seront régulièrement mise en ligne.

Retrouvez la vie de l'établissement sur le site internet : www.maristes-ndv42.com
Téléphone :04 77 20 08 49
- mail : ecole.ndv.valla@orange.fr

COMMUNAUTE MARISTES

Le printemps pointe son nez doucement sur les collines de la Valla. Avec l'arrivée certaine du beau temps, les accueils à la Maison Champagnat vont reprendre à partir des activités liées à Notre Dame de l'Hermitage. Plusieurs visites sont déjà prévues les semaines prochaines. En mars et mai sont annoncées les visites de pèlerins, enseignants, en provenance d'Andalousie (Espagne), et en avril un groupe d'éducateurs venant d'Australie.

Nous vous annonçons que durant le temps de rénovation de l'église du village, la Communauté mariste en profite pour faire rénover l'espace mural vertical, qui est dédié à Saint Marcellin Champagnat depuis sa canonisation en 1999.

Ce temps qui s'ouvre nous conduit vers Pâques, prenant le chemin de Carême. La communauté renouvelle sa proposition de rencontre (à la maison Champagnat, entrée cour école) tous les mardis de Carême, et les mardis du mois de Mai. (À partir de 18h). Pour un temps spirituel de prières et partage. Nous terminons toujours par un temp de pause-thé-gâteaux. La première rencontre sera donc le mardi 24 février. Bienvenue à chacun, chacune.

La Communauté Mariste.

BALCON DU PILAT

La Maison Marguerite est bien plus qu'un simple lieu de vie : c'est une maison où règnent la bonne humeur, la bienveillance et le partage. Colocataires, bénévoles, enfants et habitants de la commune s'y croisent régulièrement dans une atmosphère conviviale et intergénérationnelle qui fait chaud au cœur.

Les fêtes de fin d'année ont été particulièrement festives à la Maison Marguerite. Tous ensemble, colocataires et bénévoles ont préparé un véritable festin de Noël. La décoration de la maison a été réalisée collectivement : guirlandes, sapin, tables décorées… chacun a mis la main à la pâte pour créer une ambiance chaleureuse et lumineuse.

Une ambiance chaleureuse et lumineuse.

Moment fort de ces célébrations : les bénévoles ont été invités à partager le dessert, un temps convivial qui a permis de remercier chaleureusement celles et ceux qui s'investissent tout au long de l'année.

Dans cet esprit de générosité, les colocataires ont également eu le plaisir de lire des contes de Noël aux enfants du Centre de Loisirs, offrant ainsi un beau moment d'échange entre générations.

Pour célébrer l'Épiphanie, la Maison Marguerite a organisé une traditionnelle galette des rois. À cette occasion, la municipalité a été invitée à partager ce moment festif.

La Maison Marguerite est une maison vivante, rythmée par de nombreuses activités :

Des rencontres régulières avec les enfants, favorisant les échanges intergénérationnels

Les traditionnels rendez-vous « cartes » les après-midis, toujours très appréciés

L'association Mov'nPlay de Perrine Lemercier a proposé une activité placée sous le thème des Jeux Olympiques, avec notamment une initiation au tir sportif dans l'esprit d'une épreuve de biathlon.

Des après-midis musicaux animés par une chorale et un groupe d'accordéonistes qui font chanter et danser toute la maison.

Ces temps forts contribuent à maintenir une dynamique joyeuse et stimulante pour tous les colocataires.

La Maison Marguerite de La Valla-en-Gier incarne parfaitement les valeurs de solidarité, d'ouverture et de convivialité.

Grâce à l'engagement des bénévoles, au soutien de la municipalité et à l'énergie communicative de ses habitants et maîtresses de maison, elle demeure un lieu de vie animé, chaleureux et profondément humain.

Une maison qui vit, qui partage… et qui rayonne au cœur de la commune.

Nelly PRAT-MARIN
06 13 83 63 31

www.maisonsmarguerite.com
https://www.facebook.com/profile.php?id=100076214378257

https://www.facebook.com/profile.php?id=61554846151880

LA JEUNESSE VALLAUDE

La Jeunesse Vallaude fait son retour en cette nouvelle année 🥳

On vous donne RDV le 21 mars pour un bal carnavalesque.

Ouvert à tous dans un esprit familial et convivial.

On vous attend nombreux.

INFORMATIONS SPORTIVES ET ASSOCIATIVES

L'AFR LOISIRS ET SPORTS

Familles rurales
Vivre mieux !
Association de La Valla en Gier

Profitez des activités proposées par l'AFR Loisirs et Sports

Nous profitons de cette nouvelle édition du Petit Journal pour faire un focus sur les animations passées ou à venir :

Notre groupe d'ados a fait un carton au Marché de Noël en vendant ses créations dans le but d'organiser une journée festive à Walibi en fin d'année. Prochaine rencontre le 28 février pour envisager la suite du projet et des actions. Un grand merci à tous pour vos achats et vos dons !

La soirée jeux de société ado/ adultes et la boum enfants se sont déroulées le 23 janvier. Gros succès pour la partie enfants, succès plus mitigé côté adultes avec peu de participants.

Le week-end du 31 janvier et 1er février une partie du groupe de marche nordique et autres amoureux de la nature sont partis en week-end ski de fond et raquettes à Valcenis. Ils ont pu profiter d'une bonne quantité de neige sous un beau soleil !

Un grand merci à Carole Rouet qui a été à l'initiative et à la conduite du projet.

Le dossier avance pour la participation du groupe de Jumpstyle aux auditions de la France a un incroyable Talent. Un grand merci à toutes les personnes qui ont participé à la vente de fruits secs, qui a donné un gros coup de pouce au financement du projet.

Les stages de yoga se poursuivent, toujours avec autant de succès, n'hésitez pas à vous inscrire sur Hello Asso pour les prochaines dates : 28/02; 28/03; 25/04; 30/05 et 27/06. Le cours dure 1h15 et a lieu en salle Renée Peillon avec Laurence.

Fin juin, l'EASC (Entente Athlétique de Saint-Chamond) avec laquelle nous avons un partenariat pour la marche nordique, propose un week-end pour les marcheurs nordiques. Norbert et Denise emmèneront nos adhérents sur les sentiers à proximité d'Ambert le week-end des 20/21 juin.

Assemblée générale

Nous vous attendons nombreux à l'Assemblée Générale, planifiée le **mardi 19 mai 2025**, à 19h, Salle Renée Peillon. L'AG est un événement incontournable de notre association, nous vous invitons à y participer pour voter, partager un moment d'échange et prendre les décisions pour les événements à venir.

Pour être informé de notre actualité :
Notre site internet :
https://www.famillesrurales.org/la-valla-en-gier/

Pour nous contacter : loisirs.lavalla@gmail.com

ou par courrier dans notre boîte aux lettres devant la Mairie - 5 rue de l'Andéolaise - 42131 La Valla en gier

Pour être informé de notre actualité :Notre site internet :

https://www.famillesrurales.org/la-valla-en-gier/

Pour nous contacter : loisirs.lavalla@gmail.com
Ou par courrier dans notre boîte aux lettres devant la Mairie - 5 rue de l'Andéolaise - 42131 La Valla en Gier

Abonnez-vous à notre station Illiwap et à notre page Facebook : AFR Loisirs et Sport

Les bénévoles de l'association Loisirs et Sport

TENNIS DE TABLE

ASVG-Tennis de Table

Club de Tennis de Table de la Valla-en-Gier : une année qui démarre sur les chapeaux de roues !

De belles performances en tournois …

Les pongistes se sont illustrés lors des derniers tournois internes avec de très beaux parcours ! les jeunes joueurs ont montré leur progression et leur combativité autour de la table. Voici les résultats des 2ème et 3ème tournois internes et encore félicitations à tous les participants !

Résultats du 2° tournoi interne (le 17-12-2025) avec 11 participants :

Lucas (C2) : 20 pts
Eliot (B2), Loukas (C1) : 18pts
Marvin (C1) :17 pts
Jules (M1), Dorian (C2) : 15Pts
Emilie(C1) : 14 pts
Fantine (C1) : 13 Pts
Lilou (B2), Loane (M1) : 12 pts
Kilian (M1) : 11 pts

Résultats du 3°tournoi interne le 04-02-2026 avec 10 participants :

Loukas (C1) 18 pts
Eliot(B2), Lucas (C2), Dorian(C2) 16 pts
Jules (M1), Marvin (C1) 13 pts
Emilie (C1) 12 pts
Lilou (B2), Loane (M1) 11pts
Fantine (C1) 9pts

Le but de ces tournois internes, avant chaque période de vacances scolaires, est de faire rencontrer entre eux les enfants participant aux entraînements du mercredi. A bien noter que ce classement est très relatif puisqu'il ne tient pas compte des catégories ni du nombre d'années de pratique mais il augmente la motivation à chaque rencontre et permet de clore une période.

Un moment convivial autour de la galette

Le traditionnel tirage des rois et des reines a rassemblé le 7 janvier 2026, joueurs et bénévoles dans une ambiance chaleureuse. Après l'entrainement, petits et grands se sont retrouvés autour de la galette des rois pour partager un moment convivial. Les couronnes ont été attribuées dans la bonne humeur et certains ont déjà promis de défendre leur titre l'an prochain !

Une nouvelle table grâce au soutien de la mairie
.
Le club a récemment investi dans une nouvelle table de tennis de table, grâce aux subventions accordées par la mairie.

Cet équipement supplémentaire permet d'améliorer les conditions d'entraînement, notamment pour les jeunes et lors des fortes affluences. Un grand merci à la municipalité pour son soutien au dynamisme associatif local.

De nouveaux maillots pour nos joueurs

Autre nouveauté : le club arbore désormais de nouveaux maillots, financés généreusement par notre partenaire Cédric Drevet et son entreprise D.E.P.C. Ces tenues renforcent l'identité du club lors des compétitions et donnent encore plus de motivation à nos joueurs pour représenter fièrement le village.

Le championnat jeunes continue

Le championnat jeunes se poursuit avec une prochaine rencontre prévue le 28 février (qui n'a donc pas encore eu lieu au moment où j'écris ces lignes). Nos jeunes pongistes continuent leur apprentissage et progressent à chaque match.
Les minimes effectueront leurs rencontres à Grand-Croix, tandis que les cadets-juniors se déplaceront à Boën-sur-Lignon. Nous leur souhaitons de belles rencontres sportives !

Le club de tennis de table de la Valla-en-Gier remercie chaleureusement ses bénévoles, ses partenaires, la mairie, ainsi que tous les supporters qui contribuent à faire vivre l'association !
Sport, convivialité et esprit d'équipe restent plus que jamais au rendez-vous !

Ne pas hésiter à demander des renseignements. (M. Tardy Jean-Paul au 04 77 20 01 75

ou par mail : tardyjp4442@gmail.com)

ACCA

L'association communale de chasse agréée (ACCA) de la Valla-en Gier organise sa traditionnelle journée saucisses aux vin-frites le :

Dimanche 12 Avril à partir de 8h30 à la salle Marie Badard de la Valla en Gier.

Plateau repas à déguster sur place ou à emporter au prix **de 10 euros**.
Sur place, buvette et tombola.

VENEZ NOMBREUX !

ACCA de la Valla en Gier.

VIE PRATIQUE

SAINT-ETIENNE METROPOLE

SÉM
SAINT-ÉTIENNE
la métropole

FRELONS ASIATIQUES

Avec l'arrivée précoce du printemps, nous vous informons du lancement de la campagne 2026 de piégeage des fondatrices de nids de frelons asiatiques.

Comme les deux années précédentes, il s'agit d'une démarche collective sur le territoire, avec l'implication de nombreuses communes, des apiculteurs, des syndicats d'apiculteurs et des ruchers écoles.

Des nids primaires viennent déjà d'être détruits dans certaines communes de notre département.

Le piégeage est à adapter en fonction des conditions climatiques locales.

Début du piégeage : **dès que les températures atteignent plus de 15 degrés pendant 5 jours consécutifs pour une durée de 8 semaines continues.**

Fin de piégeage : **15 mai.**

N'hésitez pas à faire appel à un apiculteur de votre commune, le cas échéant.

Nous restons à votre disposition pour toutes questions ou précisions.

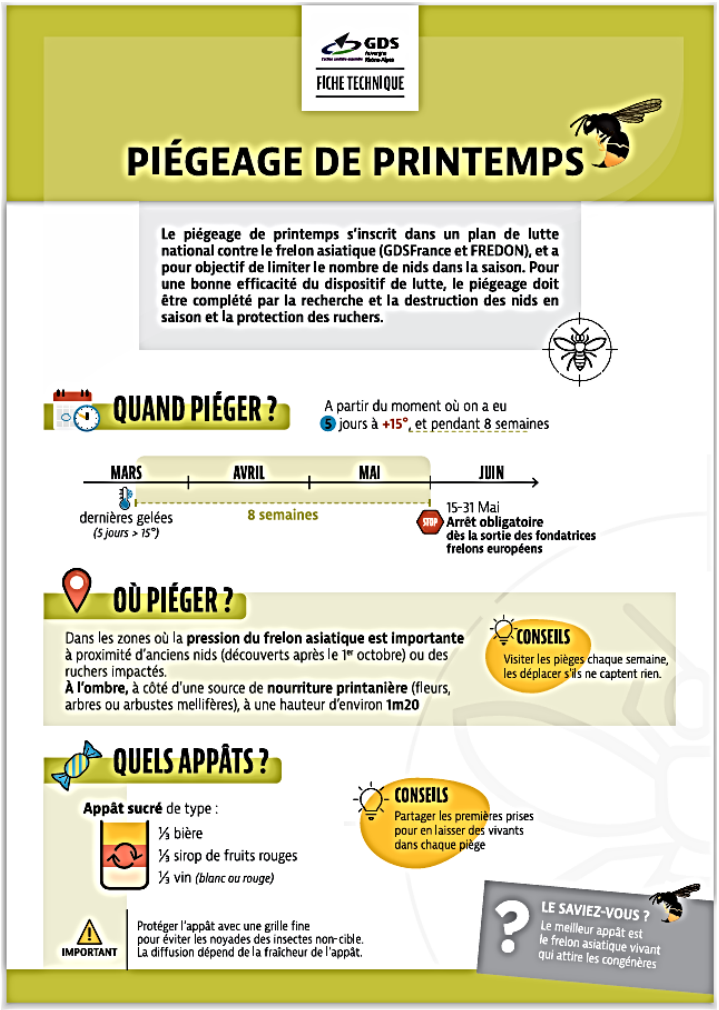

GDS Auvergne Rhône-Alpes
FICHE TECHNIQUE

PIÉGEAGE DE PRINTEMPS

Le piégeage de printemps s'inscrit dans un plan de lutte national contre le frelon asiatique (GDSFrance et FREDON), et a pour objectif de limiter le nombre de nids dans la saison. Pour une bonne efficacité du dispositif de lutte, le piégeage doit être complété par la recherche et la destruction des nids en saison et la protection des ruchers.

QUAND PIÉGER ?

A partir du moment où on a eu 5 jours à +15°, et pendant 8 semaines

MARS | AVRIL | MAI | JUIN

dernières gelées (5 jours > 15°) — 8 semaines — STOP 15-31 Mai **Arrêt obligatoire dès la sortie des fondatrices frelons européens**

OÙ PIÉGER ?

Dans les zones où la **pression du frelon asiatique est importante** à proximité d'anciens nids (découverts après le 1er octobre) ou des ruchers impactés.
À l'ombre, à côté d'une source de **nourriture printanière** (fleurs, arbres ou arbustes mellifères), à une hauteur d'environ **1m20**

CONSEILS Visiter les pièges chaque semaine, les déplacer s'ils ne captent rien.

QUELS APPÂTS ?

Appât sucré de type :
- ⅓ bière
- ⅓ sirop de fruits rouges
- ⅓ vin *(blanc ou rouge)*

CONSEILS Partager les premières prises pour en laisser des vivants dans chaque piège

IMPORTANT Protéger l'appât avec une grille fine pour éviter les noyades des insectes non-cible. La diffusion dépend de la fraîcheur de l'appât.

LE SAVIEZ-VOUS ? Le meilleur appât est le frelon asiatique vivant qui attire les congénères

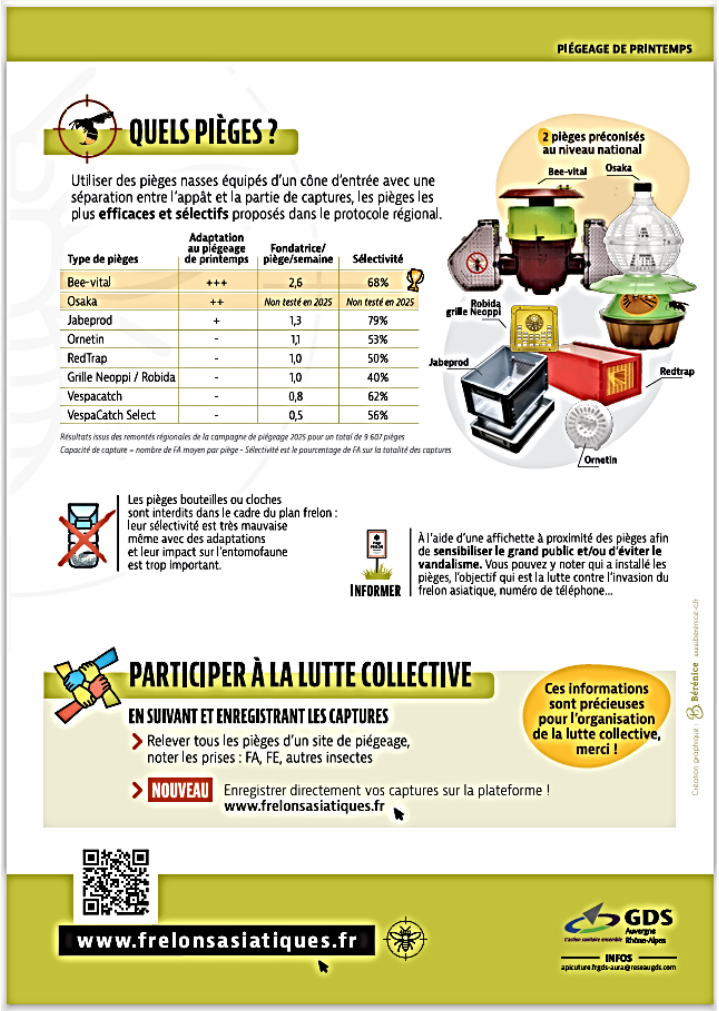

PIÉGEAGE DE PRINTEMPS

QUELS PIÈGES ?

Utiliser des pièges nasses équipés d'un cône d'entrée avec une séparation entre l'appât et la partie de captures, les pièges les plus **efficaces et sélectifs** proposés dans le protocole régional.

Type de pièges	Adaptation au piégeage de printemps	Fondatrice/ piège/semaine	Sélectivité
Bee-vital	+++	2,6	68%
Osaka	++	*Non testé en 2025*	*Non testé en 2025*
Jabeprod	+	1,3	79%
Ornetin	-	1,1	53%
RedTrap	-	1,0	50%
Grille Neoppi / Robida	-	1,0	40%
Vespacatch	-	0,8	62%
VespaCatch Select	-	0,5	56%

Résultats issus des remontés régionales de la campagne de piégeage 2025 pour un total de 9 607 pièges
Capacité de capture = nombre de FA moyen par piège - Sélectivité est le pourcentage de FA sur la totalité des captures

2 pièges préconisés au niveau national
Bee-vital, Osaka, Robida grille Neoppi, Jabeprod, Redtrap, Ornetin

Les pièges bouteilles ou cloches sont interdits dans le cadre du plan frelon : leur sélectivité est très mauvaise même avec des adaptations et leur impact sur l'entomofaune est trop important.

INFORMER À l'aide d'une affichette à proximité des pièges afin de **sensibiliser le grand public et/ou d'éviter le vandalisme.** Vous pouvez y noter qui a installé les pièges, l'objectif qui est la lutte contre l'invasion du frelon asiatique, numéro de téléphone...

PARTICIPER À LA LUTTE COLLECTIVE

EN SUIVANT ET ENREGISTRANT LES CAPTURES

- Relever tous les pièges d'un site de piégeage, noter les prises : FA, FE, autres insectes
- **NOUVEAU** Enregistrer directement vos captures sur la plateforme ! **www.frelonsasiatiques.fr**

Ces informations sont précieuses pour l'organisation de la lutte collective, merci !

Création graphique : Bérénice

www.frelonsasiatiques.fr

GDS Auvergne Rhône-Alpes
INFOS apiculture.fr@gds-aura@reseaugds.com

L'équipe de la section Apicole du GDS de la Loire, apiculture.gds42@reseaugds.com
Section Apicole.

Notre commune a été destinataire, d'un « kit frelons asiatiques » comprenant des pièges sélectifs
Pour signaler les nids, connaitre les actions à mener et commander des pièges, vous pouvez vous renseigner auprès du Référent de notre commune faisant partie du Syndicat d'apiculture de la Loire à l'adresse mail : frelonlavalla@yahoo.com.

Coordonnées de l'intervenant du syndicat d'apiculture :
Mr Ludovic Chanavat 06 08 83 36 74
chanavatludo@gmail.com

ELECTIONS MUNICIPALES

Elles auront lieu les 15 (1er tour) et 22 mars (2ème tour) 2026.

A noter que les jeunes recensés en mairie dès leurs 16 ans sont inscrits d'office sur la liste électorale.

BIBLIOTHÈQUE

86 livres pour enfants ont été achetés pour notre bibliothèque en novembre 2025, venez les emprunter !

La Journée du Réseau (ex « Itinérances en fête ») « Lire et Délires »2026 aura lieu le samedi 03 octobre 2026 (en même temps que la journée nationale « Biblis en folie ») à Saint-Martin La Plaine.

Horaires d'ouverture de la bibliothèque

Mardi 16h à 18h, Mercredi 16h – 17h30, Vendredi 18h – 19h. Le 1er samedi du mois 10h30 – 11h30.
Ouverture pendant les vacances scolaires (sauf Noël)

Vous pouvez nous joindre : 04.77.94.47.38 ou 04.77.36.08.58 (mairie)
bibliothequelavallaengier@gmail.com

DECLARATION MEUBLÉS DE TOURISME

Toute personne qui offre à la location un meublé de tourisme (gîte, Airbnb, Abritel, le Bon Coin etc.), que celui-ci soit classé ou non au sens du Code du Tourisme, doit en avoir préalablement fait la déclaration auprès de la mairie. Ceci permet d'avoir un recensement de l'offre de logement touristique sur la commune.

Il est également possible de s'inscrire sur le site Déclaloc : **https://www.declaloc.fr**
Tout contrevenant encourt une amende de 450 €.

DECLARATION CHIENS DANGEREUX

La détention des chiens de 1ère et de 2ème catégorie est subordonnée à la délivrance d'un permis de détention par le maire de la commune dans laquelle le propriétaire ou le détenteur de l'animal réside et soumise à certaines obligations :

Attestation d'aptitude à la détention d'un chien de 1ère ou 2ème catégorie.
Évaluation comportementale du chien
Assurance responsabilité civile
Permis de détention.

Il est récurrent que des chiens appartenant à des habitants divaguent seuls et sans surveillance. Cela occasionne souvent des déjections, du danger lors de nos promenades avec nos enfants et des dégâts.

FIBRE

Concernant le déploiement de la fibre sur notre commune, tout n'est pas réalisé !
Les personnes qui ne sont pas fibrées et qui souhaiteraient l'être sont priées de nous en informer.
Le vice-président en charge à Saint Etienne Métropole fera pression auprès de l'opérateur afin de remédier à cette carence.

MISSION LOCALE

Le saviez-vous ? Votre mairie finance la Mission Locale

Fort d'un Réseau national de 426 Missions Locales et 6800 lieux d'accueil, la Mission Locale GIER-PILAT accueille et accompagne plus de 2000 jeunes du territoire chaque année.
Vous avez entre 16 et 25 ans, sans emploi ni formation ?

Rejoignez le Contrat d'Engagement Jeune (CEJ) avec la Mission Locale Gier Pilat à Saint-Chamond. Bénéficiez d'un accompagnement intensif et personnalisé avec un conseiller dédié, pour construire votre projet professionnel et trouver un emploi ou une formation.

Chaque semaine, engagez-vous dans 15 à 20 heures d'activités : ateliers, stages, immersions en entreprise, formations…

Selon votre situation, une allocation pouvant aller jusqu'à 520 € par mois peut vous être attribuée. Le CEJ, c'est un cadre, un suivi sur mesure et de vraies opportunités pour votre avenir.

Inscriptions et renseignements :
Saint Chamond : 04 77 29 98 00
Rive-de-Gier : 04 77 75 56 87
Plus d'informations
: www.missionlocalegierpilat.com
Suivez-nous sur les réseaux (Insta, Facebook, Snap…) : @mlgierpilat

TARIFS au 01/06/2024
SALLES MARIE BADARD ET RENEE PEILLON

	SMB (salle Marie Badard)	**SRP (salle Renée Peillon)**	**SMB + SRP**
Nombres de personnes maximum	Assis : 150 ou Debout : 218	Assis : 58 ou Debout : 85	Assis : 208 ou Debout : 303
Location par des particuliers	500.00 €	250.00 €	650.00 €
En journée, durée maximum 3h	150.00 €	100.00 €	NON
Location du samedi au lundi matin *(si pas de tennis de table ou autre manifestation le dimanche matin)*	800.00 €	390.00 €	1100,00 €
Location aux associations	350.00 €	200.00 €	500.00 €
Ménage par agent communal	110.00 €	70.00 €	150.00 €
Forfait tout contrevenant au règlement intérieur	100 % de la valeur de la location		

La réservation de la salle devient ferme et irrévocable (sauf cas de force majeure) après le paiement d'un acompte égal à 50 % du tarif de location.

RAPPELS

L'Equipement Rural d'Animation est un immeuble communal. La Municipalité en assure la gestion. **Il est réservé exclusivement aux établissements scolaires, aux associations locales et aux habitants de la commune de LA VALLA EN GIER ainsi qu'à leurs ascendants et descendants**

(c'est-à-dire grands-parents, parents, enfants et petits-enfants).

La location pour d'autres personnes est strictement interdite, auquel cas un forfait sera facturé.

LIVRE DE GERARD CLERJON

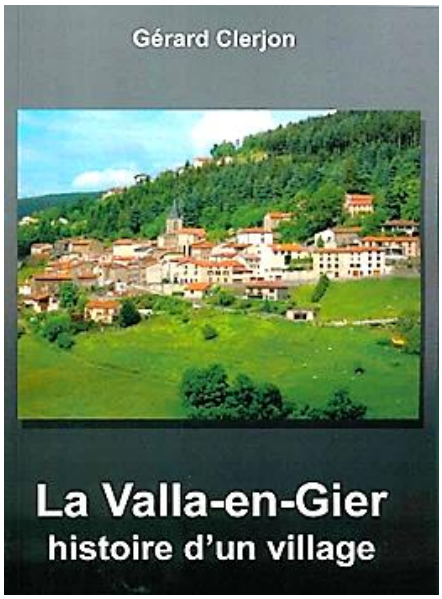

Le livre de Gérard CLERJON viens d'être réédité. Quelques exemplaires sont disponibles en mairie ou possibilité de le commander.

Vendu 25 euros, espèces ou chèque à l'ordre de AVSC (amis du vieux saint Chamond). Les bénéfices sont reversés à l'ARSLA. *Association pour la recherche sur la sclérose en plaque latérale Amyotrophique.*

Gérard Clerjon est né en 1963. Passionné de généalogie et ayant la majorité de ses ancêtres originaires de la Valla-en-Gier, il a accumulé pendant plus de 20 ans de nombreux documents relatifs à cette commune.

Il partage dans cet ouvrage ses découvertes sur l'histoire du village. Afin de ne pas dénaturer les documents originaux, il utilise le maximum de transcriptions de textes, ceux-ci s'étalant du XIVème au XXème siècle, sont issus de minutes notariées, de registres paroissiaux, de délibérations du conseil municipal, de journaux d'époque ou de bien d'autres sources.

Gérard Clerjon est décédé en 2015 des suites de la maladie de Charcot, également appelée sclérose latérale amyotrophique (SLA).
À la suite de nombreuses demandes de lecteurs, l'association **Les Amis du Vieux Saint-Chamond** a décidé de procéder à une réédition de son livre.
L'intégralité des bénéfices sera reversée à l'**ARSLA** (Association pour la Recherche sur la Sclérose Latérale Amyotrophique).
Pour en savoir plus sur la SLA et soutenir la recherche: **https://arsla.org/**

Saviez-vous que trois congrégations religieuses furent fondées à la Valla ?
Saviez-vous que dès 1740, fut publié un livre sur l'histoire d'un vallaud ?
Saviez-vous qu'au XVIIème siècle, trois notaires ont exercés simultanément à la Valla ?
Saviez-vous qu'au début du XXème siècle, outre les écoles du bourg, il existait cinq écoles de hameau à la Valla ?
Saviez-vous qu'il y avait plus de 2500 habitants, en 1830 à la Valla ?
Saviez-vous qu'il y avait plus de 200 fermes à la Valla, au XIXème siècle ?
Saviez-vous qu'il y a près de 30 croix édifiées sur la commune de la Valla ?
Saviez-vous qu'il fut question qu'une ligne de chemin de fer traverse la commune de la Valla ?
Et oui, notre discret village a une histoire, et cette histoire est captivante.

TELETHON 2025

BILAN TELETHON 2025

Dès le vendredi soir, l'équipe du tennis table a accueilli des sportifs de tout âge, mobilisés pour cette œuvre de solidarité.

Débutants et expérimentés ont eu plaisir à échanger la balle !! Merci à l'équipe du Tennis de Table pour son investissement pour le TELETHON ! Nous avons eu le plaisir d'accueillir Abdel, le Parrain du TELETHON LOIRE.

Il nous a chaleureusement remercié pour notre investissement…

Le lendemain, le public était accueilli avec un bon vin chaud. Puis, de nombreux convives ont apprécié le repas servi par une équipe de bénévoles.

Cette année, la soupe aux choux a fait place à une nouvelle formule : saucisse, tomme daubée et pommes de terre !

Des petites mains ont confectionné de beaux objets de décoration et des gourmandises à déguster sans modération, tous vendus au profit du Téléthon.

Grâce à de généreux donateurs, la tombola a ravi de nombreux gagnants ! Le loto et les jeux de cartes ont animé l'après-midi.

Les participants ont fait preuve d'une grande générosité. C'est avec fierté que nous avons pu reverser à l'Association Française contre les Myopathies, la somme de **4.157,21€**

Ce succès a été obtenu grâce à la mobilisation de nombreuses personnes et votre générosité…Je tiens à remercier tous ceux qui se sont engagés à nos côtés lors de la manifestation 2025.

Grâce à vous tous, les chercheurs des laboratoires du Généthon, peuvent continuer à élaborer des thérapies nouvelles, indispensables pour guérir les maladies rares et utiles à la médecine toute entière.
Grâce à la mobilisation du plus grand nombre, les malades et leurs familles font le plein d'énergie et d'espoir pour résister face à la maladie et remporter de nouvelles victoires quotidiennes : participer à un essai clinique, aller à l'école, passer le bac, travailler…vivre tout simplement.

Tous ensemble, nous contribuons modestement à l'histoire de la médecine contemporaine. Nous devons poursuivre cette belle aventure…

Réservez d'ores et déjà les 4 et 5 décembre 2026, dates du prochain TELETHON. Toutes personnes et toutes associations qui le souhaitent, peuvent nous rejoindre pour un simple coup de mains, mais aussi pour proposer une animation (concert, sports, danses, jeux, ateliers…). Vous rencontrerez une équipe motivée œuvrant dans une ambiance chaleureuse !

Le Téléthon, c'est aussi la collecte, toute l'année, de vos piles usagées.
Une urne dédiée se trouve à la Mairie.

MERCI POUR VOTRE SOLIDARITE

Véronique FOUCAUT 04.77.20.02.03

M J C de St CHAMOND
Observatoire de Luzernod

Les rendez-vous sont à l'observatoire de LUZERNOD

Les dates des soirées d'observations

Thomas GONON
Animateur scientifique et technique

MAISON DES JEUNES ET DE LA CULTURE de Saint-Chamond
2a Avenue de la Libération
42400 SAINT-CHAMOND
tel : 04 77 31 71 15 –
Site : **www.mjcstchamond.fr**
https://mjcstchamond.fr/plaquette/
https://mjcstchamond.fr/don/

INFORMATION CCAS

Le traditionnel repas des anciens du dernier dimanche d'avril n'aura pas lieu cette année à cette date, en raison du changement de municipalité et du CCAS. Le soin de sa programmation sera laissé aux nouvelles équipes en place.

CÉRÉMONIES

La population est invitée
à la cérémonie
De commémoration du souvenir d'Henri TRÖNEL, résistant de la dernière guerre et fusillé sur notre commune :

Le vendredi 12 JUIN 2026 à 18h30 route de la Croix de Chaubouret.

INFORMATION

Vends maison hors d'eau
5, rue Etienne Rully à LA VALLA.
Garage (grande hauteur) + 2 niveaux habitables, 86 m2 environ
Crépi, huisserie et étanchéité.
Achèvement des travaux par l'acquéreur.
Vue superbe sur la montagne et la vallée du "Ban"
Pour tout renseignement s'adresser en mairie ou au 04 77 36 08 58
mairie@la-valla-en-gier.f

DÉCHÈTERIE MOBILE

La déchèterie mobile sera présente à Luzernod
Le **samedi 13 juin 2026**

De 9h30 à 17h

LUDOBUS

Les vendredis de 15h30 à 17h15 sur le parking de la salle Marie Badard les

13/03/26, 10/04/26,
05/06/26, 03/07/26.

ILLIWAP

Mairie : @42131

AFR Loisirs/Sports La Valla en Gier :
@4213:afr-loisirssports-la-valla-en-gier

Comité des fêtes - La Valla en Gier :
@42131 : comite-des-fêtes-la-Valla-en-Gier

Bibliothèque La Valla en Gier
@42131 : Bibliothèque

Ecole NDV : *@42131 :ecole*

Centre de loisirs / Périsco La Valla en Gier :
@42131 :AFR42131

_

OGEC LA VALLA EN GIER - Notre Dame des Victoires
@42131 :ogec-la-valla-en-gier-notre-dame-des-victoires

Vous pouvez également retrouver toutes les actualités de l'application Illiwap sur le site internet de la commune :
http://www.la-valla-en-gier.fr/

HORAIRES D'OUVERTURE DU SECRETARIAT DE LA MAIRIE

HORAIRES D'OUVERTURE AU PUBLIC :
Lundi et Mardi : 8h00 à 12h30
Jeudi : 8h00 à 12h00 et 14h00 à 18h30
Vendredi : 8h30 à 12h00 et 13h30 à 16h00
☎ 04.77.36.08.58
✉ mairie@la-valla-en-gier.fr

DEFENSEUR DES DROITS

Coordonnées du Défenseur des Droits à Saint-Chamond :
Georges SOUBEYRAND
Tel CCAS Saint-Chamond: 04 77 10 18 20
georges.soubeyrand@defenseurdesdroits.fr

CORRESPONDANCE DE PRESSE

Correspondant de presse
Le Progrès :
Monsieur André DUCO
Tel : 07 50 60 57 03
andre.duco@pom2pin.fr

ETAT-CIVIL

NAISSANCES

Soa-Lise, Annie, Suzane JACOB AUBENIS née le 07 décembre 2025 à Saint Etienne, domiciliée 220 Chemin du Plateau de la Barbanche

Raphaël, Joseph GENTHIAL né le 27 janvier 2026 à Saint Etienne, domicilié 236 Route de la Pervenche – Vasseras

DÉCES

Daly, Noël FOUCHER, décédé le 15 décembre 2025
Thibaut SERINE, décédé le 28 décembre 2025

INHUMATIONS

CLERJON Marie, Antoinette, Francine veuve DELABRE, inhumée le 27 décembre 2025

PACCALLET Marthe veuve CHARIAL, inhumée le 18 février 2026

NOS COMMERCES

Un petit mot à l'égard de Sylvie HERVIER pour lui souhaiter une bonne retraite bien méritée après toutes ces années passées à tenir son commerce d'épicerie, poste, bar restaurant aux services des vallaudes et vallauds. Bravo pour cette belle carrière. Tous nos vœux de moments précieux avec ses proches et de la liberté de faire ce qui nous rend le plus heureux.

ÉPICERIE PRIMEUR CAFÉ RELAIS POSTE BUREAU DE POSTE
FERME A PARTIR DU 28 FEVRIER 2026 JUSQU'A REOUVERTURE DU NOUVEAU ACQUEREUR.

COIFFURE :
Le Salon de Virginie
☎ 04.77.20.01.15.

Beauté Nature
Esthétique
Sonia Faure
☎ **: 06.70.70.86.46**

ATELIER POTERIE
La Gerbe
Françoise SAVARINO
☎ **04.77.20.00.03**

AUBERGE DE LA JASSERIE
Commune de la Valla en Gier
Jean-Marc MASSON
42660 LE BESSAT
☎ **04.77.20.40.16**

BOULANGERIE L'épi Vallaud
Adeline et Nicolas RIFELDE
☎ **09.53.59.25.20**

AUBERGE DE LA BARBANCHE
Madame et Monsieur Christian BRUN
Le Plateau de la Barbanche
La Valla-en-Gier 42100 SAINT-ETIENNE
☎ **04.77.20.40.43**
aubergebarbanche@orange.fr

LES AUBRACS DE SALEYRES
Vente directe de viande
Sébastien THOLOT
☎ 06.58.42.11.84
contact@lesaubracsdesaleyres.fr
Site internet :www.lesaubracsdesaleyres.fr

☎ **04 77 20 00 89**
contact@restaurantlacascade.fr
Barrage de la Rive 42131 La Valla en Gier

Jennifer BONY / Photographe
☎ **06 22 24 89 51**
jennifer.bony@hotmail.com

Maçonnerie Paillot Marra Yannick Paillot
Maçonnerie Générale – Construction et rénovation de villa
Toiture –toiture Dallage – Petits travaux
Port : 06.73.96.63.67 / Tél. : 04.77.75.10.95
@ : maconneriepaillotmarra42@yahoo.com
www.maconnerie-paillot-marra.fr

Les gourmandises de Laetitia
Vente à emporter Pâtisserie,
Buffet, cocktail Sucrée ou salée.
Renseignements : Mme Fauverteix Laëtitia
06 61 04 81 15
laetitia.payre@outlook.fr
Facebook : Les gourmandises de Laëtitia.

Nathalie Fosse
Naturopathe, iridologue, Kinésiologie, Reflexologue
Intervention à domicile sur rendez-vous
06.20.89.87.92**www.nathalie-fosse-naturopathe.fr**

Arnaud SILVESTRE
Conseiller en immobilier
06.98.86.37.58
Arnaud.silvestre@iadfrance.fr

Sylvain DENIS
MULTISERVICE42
1684 route de la Valla
42131 la Valla en Gier
denis.s422@hotmail.com
06.58.23.67.17

Thomas MONTAGNY : SLT TP
Terrassement/Aménagement
47 rue Marcellin CHAMPAGNAT 42400 St CHAMOND
06.30.10.73.58
Contact.slttp@gmail.com

Jonathan MOTHE
Gérant EURL Loire Street Food - *John's Truck*
Co-Gérant SARL Mothe-Ruiz - *John's Truck*
06.65.22.41.62. **http://johns-truck.fr**

Olivier Barthelemy
06 48 45 69 90
11 Lotissement Les terrasses de Leytra
42131 La Valla en Gier
contact@oliweb-concept.com
https://oliweb-concept.com

Créations de bijoux
Elodie PITIOT
06.11.52.53.34
elodie.pitiot42@gmail.com

Corps subtils
06.62.70.42.48.
Jennifer Mariani
jennifer.mariani@outlook.com

La Guingette des Ponts
M CAVACECE
Vente à emporter
515 chemin des Ponts
06.69.55.72.93
maxime.cavacece@libertysurf.fr

CHARPENTE COUVERTURE ZNGUERIE
Clément GALOPIN
Tel : 07 49 83 86 40
35 RUE DE L'ANDEOLAISE 42131 LA VALLA-EN-GIER
I **contact@lesateliersgalopin.fr**

GK BATIR : platerie-peinture-plaquo-isolation
Gerald KALAKUN
Auto entrepreneur
168 chemin des Briassons
42131 La Valla en Gier
06.34.60.44.05
gerald.kalakun@gmail.com

Yoann DURIAUX
Arboriste grimpeur
La Valla en Gier 42131
07.61.41.52.40
contact@arbovea.fr

jennifer.bony@hotmail.com
Tel 06 22 24 89 51
www.jenniferbony.com

MENUISERIE INTERIEURES / EXTERIEURES
DAMIEN ORIOL
TEL : 06.65.50.33.98
d.oriolmenuiserie@gmail.com

Sabine GLORIA
Thérapeute manuelle en biokinergie et massages
363 rue de Chenevert La Rive 42131 La Valla en Gier
06 22 95 52 11
sabine.gloria.pro@gmail.com

RM paysage piscine
Mickaël ROZIER
Lieu-dit "Les Fonts
42131 La VALLA EN GIER
06.26.52.09.64 @yahoo.fr
rm.paysage@yahoo.fr

Tom Balique - Consultant en gestion de patrimoine
06 95 48 54 08 / tombalique2@gmail.com"
"Assurance vie - Immobilier - Retraite –
Transmission : Etude patrimoniale.

Des raisons d'économie substantielles, Le Petit Journal est imprimé en noir et blanc. Vous pouvez le retrouver en couleur sur le site. : http://www.la-valla-en-gier.fr
Dépôt légal ISSN 3099-9928, MARS 2026– Imprimé en France – Imprimeur : Mairie de La Valla-en-Gier 42131 – Directeur publication et Rédacteur en chef : *Michel LEGRAND*